

敬老祝い金を交付しました



き
な
り
の
郷

下北山

㊦ 広報 令和2年(2020)

10 月号 No.760

きなりの郷とは…純粋、素朴、まざりけのないと言った意味で、「本物の暮らしのある村」という願いを込めた言葉です。



今月号の特集は
下北春まな!

下北春まなの種まきシーズン到来

令和2年9月
第3回

下北山村議会 9月定例会を開催

9月村議会定例会が9月8日から9月15日までの6日間、決算審査特別委員会を挟み、開会されました。

議事日程として、議長諸般報告、

村長行政報告、議員の一般質問がありました。引き続き議案として、計画の変更が2件、条例の制定が1件、教育委員会委員の任命が1件、令和2年度一般会計及び特別会計補正予算7件、発議第1号が1件上程され、すべて原案通り可決されました。

そして、平成31年度一般会計及び特別会計決算認定等の9議案については、決算審査特別委員会に付託され、9月15日 決算審査特別委員長より決算審査報告が行われた後、原案通り認定されました。また、追加議案として一般会計補正予算(第5号)が提出され、原案通り可決されました。

議案は次のとおりです。

★下北山村辺地総合整備計画の変

更について

★下北山村過疎地域自立促進計画の変更について

★下北山村移住交流体験施設の設置及び管理に関する条例の制定について

★下北山村教育委員会委員の任命について

任期満了に伴い、河村環樹氏の再任が同意されました。

★平成31年度下北山村一般会計歳入歳出決算認定について

★平成31年度下北山村国民健康保険特別会計歳入歳出決算認定について

★平成31年度下北山村国民健康保険診療所特別会計歳入歳出決算認定について

★平成31年度下北山村簡易水道特別会計歳入歳出決算認定について

★平成31年度下北山村池の平公園管理運営特別会計歳入歳出決算認定について

★平成31年度下北山スポーツ公園管理運営特別会計歳入歳出決算認定について

★平成31年度下北山村介護保険特別会計歳入歳出決算認定について

★平成31年度下北山村後期高齢者医療特別会計歳入歳出決算認定について

★平成31年度下北山村基金の運用状況認定について

★令和2年度下北山村一般会計補正予算(第4号)

6,164万円が追加補正され総額27億1,347万円としました。歳出の主な補正の内容は、職員手当による増額と、住民基本台帳システム改修192万円、森林

研究・整備機構分収造林地委託料295万円、西の川河道整備工事1,600万円、コモ谷土砂処分

場整備工事200万円、橋梁補修工事550万円等です。

★令和2年度下北山村国民健康保険特別会計補正予算(第2号)

特定健康診査事業費等2万円の増額です。

★令和2年度下北山村国民健康保険診療所特別会計補正予算(第2号)

職員手当や新型コロナウイルス感染症緊急包括支援事業費150万円等が追加補正されました。

★令和2年度下北山村簡易水道特別会計補正予算(第1号)

小井浄水場道路対策のための修繕料120万円が追加補正されました。

★令和2年度下北山村池の平公園管理運営特別会計補正予算(第1号)

公園管理費の備品購入費22万円等が追加補正されました。

★令和2年度下北山スポーツ公園管理運営特別会計補正予算(第2号)

スポーツ公園施設管理費の修繕料130万円が追加補正されました。

★令和2年度下北山村介護保険特別会計補正予算(第2号)

高額医療合算介護サービス費、償還金、基金積立金等377万円が追加補正されました。

★発議第1号「新型コロナウイルス感染症の影響に伴う地方財政の急激な悪化に対し地方税財源

の確保を求める意見書」について

全会一致で意見書が採択されま
した。

●その他報告関係として、次の10
件の報告がありました。

★平成31年度事務報告

★平成31年度一般社団法人下北山
むらづくりセンター事務報告

★平成31年度社会福祉法人下北山
村社会福祉協議会事務報告

★平成31年度決算に基づく下北山
村健全化判断比率等の報告

★下北山村職員の自家用車の公務
使用に関する取扱要綱の一部を
改正する要綱について

★下北山村移住交流体験施設の設
置及び管理に関する条例施行規
則の制定について

★下北山村移住定住促進住宅支援
金交付要綱の全部改正について

★下北山村起業支援補助金交付要
綱の全部改正について

★下北山村観光力アップイベント
助成事業補助金交付要綱の制定
について

★下北山村プロポーザル方式業者
選定実施要綱の制定について

追加議案について

★令和2年度下北山村一般会計補
正予算(第5号)

新型コロナウイルス感染症対応
の第二次臨時交付金対策として
6,818万円が追加補正され、
総額27億8,165万円としまし
た。

歳出の主な補正の内容は、在宅
勤務導入事業費253万円、サテ
ライトオフィス開設等支援事業費
500万円、いこいの郷大規模改
修工事関係2,000万円、密集
軽減のための輸送能力事業費42
3万円、インフルエンザ予防接種
支援事業費200万円、平成の森
W.F.E環境整備対応、バンガロー
改修費2,390万円、防災活動
支援事業費394万円、学校教育
オンライン学習教材支援事業費6
57万円です。

《一般質問は、次号に掲載します》

令和2年度KGCクラブ選手権決勝大会

田室敏三さん、11年ぶり5度目の優勝！

令和2年度クラブチャンピオン決勝戦が9月13日（日）池の平ゴルフ場で開催されま
した。

今年は雨の影響で予選が中止となり、本選のみとなりました。また今年から36ホール
ではなく、27ホールに短縮されての開催となりました。

上位の成績は次のとおりです。



令和2年度KGCクラブチャンピオン選手権決勝結果

| 順位 | 氏名 | 1回目 | 2回目 | 3回目 | 合計 | 備考 |
|-----|------|-----|-----|-----|-----|------|
| 優勝 | 田室敏三 | 35 | 33 | 28 | 96 | シード権 |
| 準優勝 | 勝岡和昌 | 33 | 32 | 33 | 98 | シード権 |
| | 中岡詳次 | 33 | 33 | 34 | 100 | シード権 |
| 3位 | 西岡道則 | 34 | 34 | 32 | 100 | シード権 |
| | 森岡和久 | 33 | 34 | 33 | 100 | シード権 |
| 6位 | 谷口英雄 | 33 | 33 | 35 | 101 | |
| 7位 | 和田晃裕 | 34 | 34 | 35 | 103 | |
| 8位 | 伊庭康仁 | 38 | 33 | 34 | 105 | |
| | 羽根田達 | 38 | 35 | 34 | 107 | |
| 9位 | 中岸敏行 | 32 | 36 | 39 | 107 | 友の会 |

特集 Vol.3

生産者の想いを繋いでいく



日浦マサさん

村の特産品として、大切に育て上げてきた「下北春まな」を若い世代の人々にも作ってもらいたい。

下北春まな作りの第一人者、日浦マサさんに下北春まなへの想いを伺いました。

Q1 下北春まなを特産品にしようとする取り組みを始めたのはいつ頃からですか？

村で保育士をした後、訪問介護の仕事をしていました。それを退職してから特産品への取り組みを始めたので、もう20数年前になると思います。

当時は、お年寄りの家に行ったり、身の回りの手助けをしたり、ある時は、カラオケセットを持って行って歌って、元気になってもらったり、今では考えられないほど、いろんなことを経験しました。下北春まなはというと、退職してから村に特産品を作りたいと思い、下北春まなの栽培や商品化に向けて、専門的な知識を一から勉強し始めました。

Q2 特産品として認められるまでのどのような苦労がありましたか？

か？

下北春まなの漬物を作るときに、鮮やかな緑色を出すことに苦労しました。一週間漬けたら揉んで灰汁抜きをします。

揉みこむことで下北春まな特有の鮮やかさが出ます。

Q3 栽培から収穫までの流れを教えてください。

9月下旬頃に種を蒔き、一ヵ月ほどで10cmまで成長します。その苗を畑の畝へ移動します。畝の幅は60cmで、植える間隔は5〜6cmほどです。水捌けの良い場所が好ましく、種を蒔く一週間ほど前に鶏糞や苦土石灰、肥料を混ぜ、土づくりをします。12月〜2月に収穫期を迎え、それまで水やりはほとんどせず、冬場なので雑草抜きの手間はあまりかかりません。

Q4 下北春まなの魅力とは？強さです。

種を蒔いてから収穫までの作業が簡単で、どの野菜よりも強いから育てやすい。雪や霜、寒さの厳しい環境で育てることで葉が厚く、綺麗な緑色になり、甘さが増します。この色や味は下北山村の環境下でしか出すことができません。



下北春まなどは

下北山村でしか栽培しておらず、二ヶ月間しか収穫できないことから「幻の野菜」といわれている大和伝統野菜。寒暖差の激しい環境で霜が葉を優しく覆い、他の野菜とは比にならないほど、たくさんのビタミンやカルシウムを含んでいます。

SNSで下北春まなの料理を発信している池原の堀内夕弥さんにお話を伺いました。

Q1 下北春まなを初めて知ったきっかけは何ですか？

下北山村に移住してくる前、住居の下見に来た帰りに、きなり館のレストランでめはり寿司を初めて食べました。名前の由来通りその大きさに驚きましたし、高菜を使っためはり寿司は食べたことが

あったけど、下北山村では「下北春まな」を使ったものが食べられるのだと初めて知りました。

Q2 自身のフェイスブックで下北春まなを使った料理を度々投稿されていますが、堀内さんおすすめの料理を教えてください。

キムチやロールケーキ、ベーグルが特におすすめです。他にもプリンや餃子の皮、オートミールビスケット、シフォンケーキ、大福など、下北春まなの粉末を使えばいろんな料理ができますよ。

Q3 下北春まなの魅力は何ですか？

下北春まなは冷凍したもののでも素材の食感がしっかり残っている。地元の人に愛され続けている下北春まなの魅力をたくさんの人に知ってもらいたいと思います。

【取材者のコメント】

下北春まなは、育てるのが簡単だということにびっくりです！育てるのが簡単で強い野菜。しかも栄養価が高い！この冬の収穫時期が楽しみです。

日浦さんおすすめの食べ方

1位：めはり寿司

「下北春まな」といえば、やっぱりコレ！

2位：お鍋

ご家庭の鍋に入れてポン酢でいただく

3位：スムージー

下北春まなをミキサーで細かくして飲む
栄養満点！疲労回復に効果あり！

堀内さんおすすめの食べ方

1位：キムチ

2位：下北春まなとホワイトチョコのケーキ

3位：ベーグル

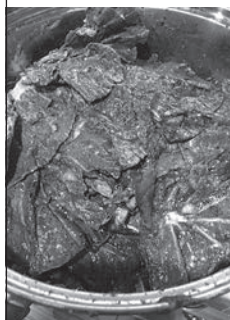

歳出 30億5,459万7千円 「一般会計と特別会計の総合計」

歳出 22億1,857万6千円(836,021千円の増)

認されました。その概要について報告いたします。

会 計

歳出 25億1,544万5千円

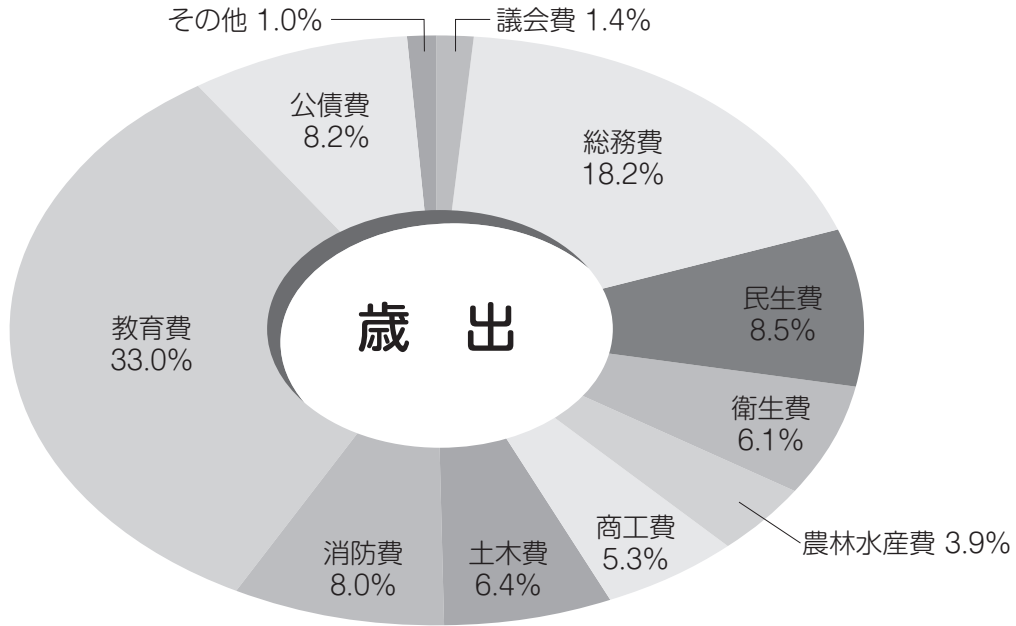

一般会計 (歳入)

(単位：千円)

| 村 税 | 地 方 交 付 税 | 分 担 金 及 び 負 担 金 | 使 用 料 及 び 手 数 料 | 国 庫 支 出 金 | 県 支 出 金 | 財 産 収 入 | 寄 附 金 | 繰 入 金 | 村 債 | そ の 他 | 合 計 |
|---------|--------------|--------------------|--------------------|-----------|---------|---------|-------|---------|---------|---------|-----------|
| 246,638 | 802,086 | 4,625 | 46,761 | 108,867 | 81,140 | 12,610 | 4,136 | 164,511 | 996,700 | 146,504 | 2,614,578 |

一般会計 (歳出)

(単位：千円)

| 議会費 | 総務費 | 民生費 | 衛生費 | 農 林 水 産 業 費 | 商工費 | 土木費 | 消防費 | 教育費 | 公債費 | そ の 他 | 合 計 |
|--------|---------|---------|---------|----------------|---------|---------|---------|---------|---------|--------|-----------|
| 35,224 | 457,445 | 214,992 | 152,643 | 98,969 | 134,175 | 160,936 | 200,832 | 829,726 | 205,432 | 25,071 | 2,515,445 |

基金の状況 (一般会計分)

(単位：千円)

| 基金の名称 | 平成30年度末 現在高 | 平成31年度末 現在高 | 基金の名称 | 平成30年度末 現在高 | 平成31年度末 現在高 |
|-------------------|----------------|----------------|---------------------|----------------|----------------|
| 財 政 調 整 基 金 | 1,864,152 | 1,790,321 | 公 共 施 設 基 金 | 36,159 | 7,845 |
| 減 債 基 金 | 108,022 | 123,553 | 消 防 団 員 特 別 報 酬 基 金 | 60,012 | 60,357 |
| 庁 舎 建 設 基 金 | 300,120 | 300,314 | 漁 業 施 設 基 金 | 13,147 | 11,364 |
| 高 齢 者 福 祉 施 設 基 金 | 254,899 | 255,877 | そ の 他 | 73,237 | 171,818 |
| | | | 合 計 | 2,709,748 | 2,721,449 |

上下北山衛生一部事務組合

(単位：千円)

| 歳 入 | 歳 出 | 差 引 |
|---------|---------|--------|
| 138,400 | 107,585 | 30,815 |

平成31年度 決算 歳入 31億6,573万0千円

〔前年度決算と比較〕 歳入 23億1,143万4千円(854,296千円の増)

平成31年度決算につきましては、9月定例議会で承

歳入 26億1,457万8千円

一般

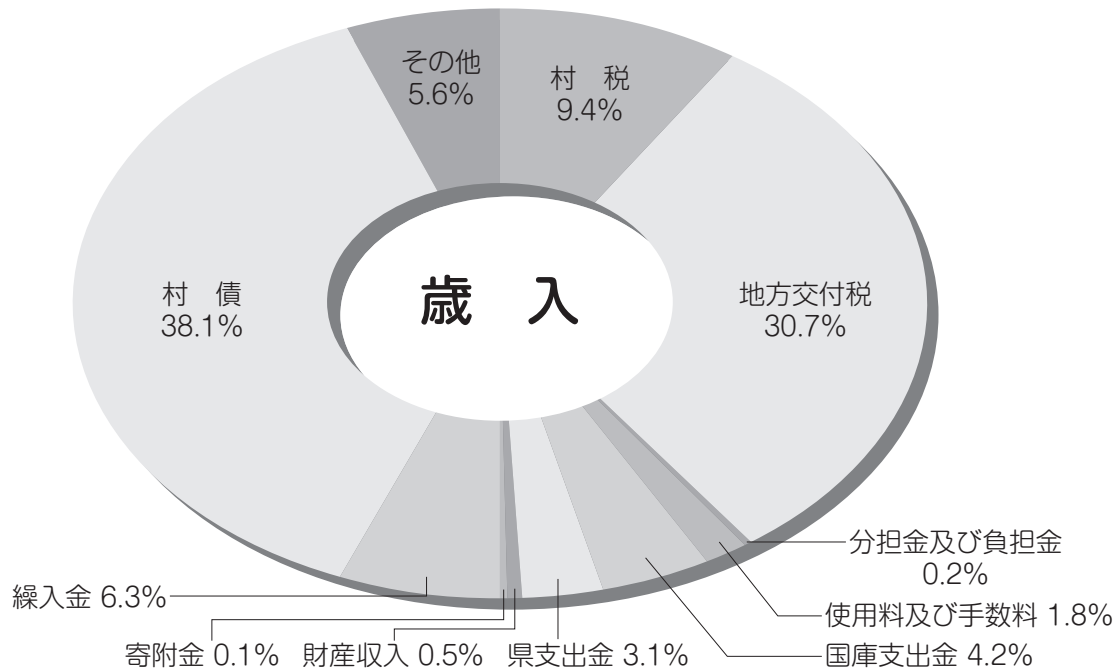

特別会計

(単位：千円)

| | 国民健康保険 | 診療所 | 簡易水道 | 池の平公園 | スポーツ公園 | 介護保険 | 後期高齢者 | 合計 |
|-----|---------|--------|--------|--------|--------|---------|--------|---------|
| 歳入 | 133,341 | 92,510 | 46,755 | 14,018 | 49,005 | 194,321 | 21,202 | 551,152 |
| 歳出 | 132,764 | 87,301 | 46,162 | 13,479 | 46,698 | 191,793 | 20,955 | 539,152 |
| 差引額 | 577 | 5,209 | 593 | 539 | 2,307 | 2,528 | 247 | 12,000 |

下北山村財政健全化判断比率

☆健全化判断比率（法第3条第1項関係）

| | 平成30年度数値 | 平成31年度数値 | 早期健全化基準 | 財政再生基準 |
|----------|----------|----------|---------|--------|
| 実質赤字比率 | — | — | 15.0% | 20.0% |
| 連結実質赤字比率 | — | — | 20.0% | 30.0% |
| 実質公債費比率 | 5.6% | 6.0% | 25.0% | 35.0% |
| 将来負担比率 | — | — | 350.0% | |

注) 実質赤字比率並びに連結実質赤字比率の数値欄の「—」は、黒字のため比率がないことを表しています。将来負担比率については、将来負担すべき実質的な負債がないため、数値欄に「—」と表しています。

★資金不足比率（法第22条第1項関係）

| | 平成30年度数値 | 平成31年度数値 | 経営健全化基準 |
|--------|----------|----------|---------|
| 簡易水道事業 | — | — | 20.0% |
| 観光施設事業 | — | — | 20.0% |

注) 数値欄「—」は、資金不足額がないことを表しています。

地域おこし協力隊紹介 **はら だ かず ゆき** **原 田 和 幸 隊員**

はじめまして、9月から地域おこし協力隊として下北山スポーツ公園キャンプ場に委嘱されました、兵庫県伊丹市出身の原田和幸と申します。

前職は建設会社で働いていましたが、昔から自然が好きでサーフィンやクライミングが趣味なことから、自然の中で働く仕事に就きたいと思い、下北山村で地域おこし協力隊として転職することを決めました。

活動内容は、キャンプ場の管理業務となります。将来、自分のキャンプ場を作りたいと思っておりますので、ここで十分な経験を積みたいと思います。

いつかは自分のキャンプ場を持つことが目標ですが、新しい物事が好きなので誘って頂けたらなんでもチャレンジしたいと思っています。ぜひお声をかけてください。

今後も地域おこし協力隊の活動だけでなく、村民の皆様に色々と教えていただくことがあるかと思っておりますので、これからどうぞよろしくお願い致します。



年金生活者支援給付金制度について

年金生活者支援給付金は、公的年金等の収入やその他の所得額が一定基準額以下の、年金受給者の生活を支援するために、年金に上乗せして支給されるものです。

受け取りには**請求書の提出が必要**です。ご案内や事務手続きは、日本年金機構（年金事務所）が実施します。

※すでに年金生活者支援給付金を受け取られている方で、下記の要件を満たしている場合、お手続きは原則不要です。

■対象となる方

■老齢基礎年金を受給している方

- 以下の要件をすべて満たしている必要があります
- ✓ 65歳以上である
- ✓ 世帯員全員が市町村民税が非課税となっている
- ✓ 年金収入額とその他所得額の合計が約88万円以下である

■障害基礎年金・遺族基礎年金を受給している方

- 以下の要件を満たしている必要があります
- ✓ 前年の所得額が約462万円以下である

■請求手続き

①新たに年金生活者支援給付金をお受け取りいただける方

お受け取りの対象になる方には、日本年金機構から10月中旬頃から、**請求可能な旨のお知らせを送付**します。同封のはがき（年金生活者支援給付金請求書）に記入し提出してください。令和3年2月1日までに請求手続きが完了しますと、令和2年8月分からさかのぼって受け取ることができます。

②年金を受給しはじめる方

年金の請求手続きと併せて年金事務所または市区町村で請求手続きをしてください。

■日本年金機構や厚生労働省を装った不審な電話や案内にご注意ください。

- ✓ 日本年金機構や厚生労働省から、電話でお客様の家族構成や金融機関の口座番号・暗証番号をお聞きしたり、手数料などの金銭を求めることもありません。
- 年金生活者支援給付金のご請求でお困りになったときには、お電話ください。



こんにちは 保健師です



秋の気配を感じられる季節となりましたね。秋といえば、『食欲の秋』、『スポーツの秋』、『読書の秋』。皆様はどの秋を楽しめますか？

◎懐メロ歌謡教室

皆さんの大好きな歌謡曲で盛り上がりましょう。音楽を愛する人、歌うことが大好きな人、皆様のご参加お待ちしております。

【日 時】 10月13日（火）

午前10時30分～正午

【講 師】 福田朝子音楽療法士

【参加費】 無料

【持ち物】 健康スタンプラリー、飲み物

※感染予防のため、マスクの着用をお願いします。

【送 迎】 要事前申込み

【場 所】 池原公民館

◎「椅子ヨガ教室」

「何か体を動かしたいけど膝が…」 「本格的な運動はちょっと…」

という方におススメなのが椅子ヨガです！音楽に合わせてできる体操もあり、楽しく運動しましょう。

【日 時】 10月28日（水）

午前10時30分～正午

【講 師】 榎井紋子先生

【参加費】 無料

【持ち物】 動きやすい服、タオル、健康スタンプラリー、飲み物

※感染予防のため、マスクの着用をお願いします。

【送 迎】 要事前申込み

◎『精神科医師による認知症 & 心の相談会』

松村ストレスクリニック院長

松村一矢先生による『認知症&心の相談会』を開催します。同日に、臨床心理士による相談会も無料で受けることができます。

【日 時】 令和2年10月18日（日）

午前9時～午後3時

完全予約制（電話で申込）

【相談員】 松村ストレスクリニック

（大阪市）院長 精神科

医師 松村一矢先生

奈良県臨床心理士会会長

臨床心理士 石田陽彦先生（関西大学臨床心理専門職大学院教授）

奈良県臨床心理士会副会長 臨床心理士 川崎圭三先生

【場 所】 下北山村保健センター

送迎なし

◎インフルエンザ予防接種の拡充

季節性インフルエンザと新型コロナウイルス感染症の同時流行に備えた体制整備のため、季節性インフルエンザ予防接種の無料化（下北山村診療所で接種した場合）を、本年度に限り対応させて頂きます。

（村外接種を希望される方）

下北山村に住所をおく方で、村外の施設に入所されている、又はかかりつけ医が村外である等の理由により村外でのインフルエンザ予防接種を希望される方に対し、接種費用の補助をいたします。

【対象者】 下北山村に住所をおく方で、かかりつけ医が村外

であり、診療所以外での

接種を希望する方（小学
校修了まで2回助成）

【対象予防接種】 インフルエンザ

予防接種ワクチン

【補助額】 上限4千円

【申請書】 保健センターまで申し込み下さい

※但し、接種費用が4千円を下回る場合は接種費用額を補助上限額とします。

※上限額は村外・村内で接種されても一律です。（村内で接種した場合は無料）

お申込み・お問合せ

保健センター ☎6-00015

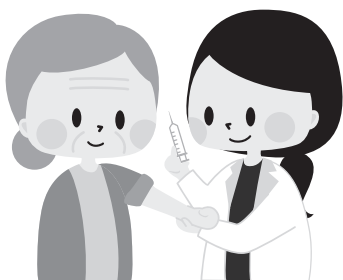

駐在さん通信



高齢者の交通事故が多発しています

奈良県下における交通死亡事故は、8月31日現在、16名の尊い命が失われました。

うち65歳以上の高齢者は12名で、75%と非常に高い割合で発生しています。この状況を鑑み、警察、自治体、関係機関や団体の協力のもと、県民一丸となって交通



事故抑止活動に取り組んでいるところです。

村民のみなさんへ

【車の運転者さんへ】

・横断歩道を渡ろうとしている人や渡っている人がいるときは、必ず横断歩道の手前で停止し、歩行者が安全に横断できるようにしましょう。

・夜間走行するときは、ライトを上向き（ハイビーム）に切り替え、歩行者の早期発見に努めるとともに、速度を控えましょう。

・駐車場でのバックや発進時などは、アクセルとブレーキの踏み間違いがないよう落ち着いて運転しましょう。

・二輪車を運転するときは、速度を出し過ぎず、ゆとりのある運転をしましょう。

・飲酒運転は絶対にしないようにしましょう。

【自転車を利用する皆さんへ】

・自転車で道路を通行するときは、車両としてのルールを守るとともに、交通マナーを実践しましょう。

【歩行者の皆さんへ】

・早期や夜間に出かけるときは、明るく目立つ色の服装の着用や、反射材を活用しましょう。

絶対にありません。電話口でお金の話が出れば、「詐欺」と疑ってください。

・道路を横断するときは、急がず慌てず、しっかりと安全確認をしましょう。

少しでも不審に感じれば、決して1人で判断せず、家族や警察に相談してください。緊急の場合には、躊躇することなく110番通報してください。

特殊詐欺にご注意を！

役場職員や警察官が、電話で銀行の口座や残高を聞くこと、キャッシュカードを預かることは

全国地域安全運動

安全安心を実感できる社会を実現していくために、地域住民や事業者、自治体、防犯協会、防犯ボランティア団体が行う自主防犯活動を推進することにより、犯罪予防や社会を挙げての安心感を高めていくことを目的としています。

【期間】10月11日～10月20日

・登下校防犯対策

登下校時の子どもの安全確保

・オレオレ詐欺等の対策

特殊詐欺等から高齢者を守る

総合対策

・性犯罪や性暴力対策

子どもや女性を社会から守っていく取り組み

地域ぐるみで、近隣住民一丸となり、連携して取り組んでいきたいと思います。



てんいち先生



全国一斉「女性の人権ホットライン」強化週間

夫・パートナーからの暴力をはじめとして、職場等におけるセクシュアルハラスメント、ストーカー行為などの女性の人権に関わる問題全般について、ご相談をお受けします。相談は無料で秘密厳守ですので、お気軽にご利用ください。

【日時】 11月12日（木）から
11月18日（水）まで

【電話受付時間】 平日 午前8時30分から午後7時まで
土日 午前10時から午後5時まで

【インターネット受付時間】
24時間（回答は後日となります。）

【電話番号】 全国一斉「女性の人権ホットライン」
☎0570-070-810

※電話をおかけになった場所の最寄りの法務局につながります。

※携帯電話・PHS使用可、IP電話使用不可

【URL】 <http://www.jinken.go.jp/>

※インターネット人権相談フォームに相談内容等を記入して送信すると、後日、最寄りの法務局が回答します。

【対象】 県内在住の女性

【相談員】 人権擁護委員及び法務局職員

【お問い合わせ】 奈良地方法務局人権擁護課
(0742-23-5457) まで

奈良県最低賃金

時間額 838円

(令和2年10月1日発行)

奈良県最低賃金は正社員のみでなく、パート・アルバイト・派遣労働者等すべての労働者に適用されます。

ただし、特定の産業には特定最低賃金が定められており、両方の最低賃金が適用される場合は、金額の高いほうの最低賃金が適用されます。

最低賃金には精皆勤手当、通勤手当、家族手当、時間外労働・休日労働・深夜労働の割増賃金、賞与、臨時の賃金は算入されません。

月給制の場合は、月給を一月平均の所定労働時間で除して、金額を比較してください。

詳しくは、奈良労働局賃金室まで

☎0742-32-0206

「いつまでも、お元気で」
敬老祝い金を交付しました

本村では毎年、高齢者月間である9月に敬老と長寿を祝福し、敬老お祝い金を交付しています。

今年度は18日(金)に、米寿お祝い(88歳)・喜寿お祝い(77歳)を役場職員が、また長寿お祝い(90歳以上)については南村長がご自宅やいこいの郷デイサービスセンターを訪問し、「いつまでもお元気で」とお祝いの言葉と共に、祝い金をお一人お一人に手渡しさせて頂きました。

これからも健康の保持増進にご留意され、いつまでもお元気で今後とも長寿を保たれるようお祈り申し上げます。
なお、今年交付された人数は次のとおりです。

| 区分 | 男 | 女 | 計 |
|-----|----|----|----|
| 喜寿祝 | 3 | 7 | 10 |
| 米寿祝 | 2 | 14 | 16 |
| 長寿祝 | 12 | 39 | 51 |
| 計 | 17 | 60 | 77 |

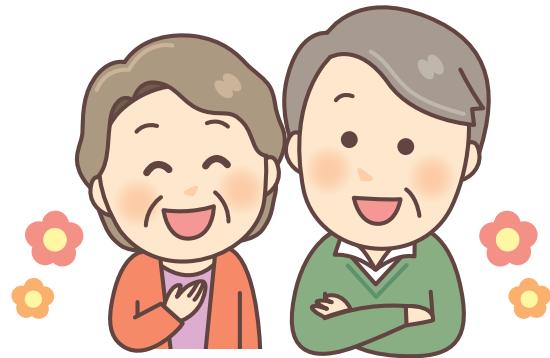

人の動き

令和2年8月31日現在

| | 先月比 | 前年同月比 |
|-----|-----------|-------|
| 人口 | 867人 (-1) | (-36) |
| 男 | 398人 (±0) | (-18) |
| 女 | 469人 (-1) | (-18) |
| 世帯数 | 544戸 (-1) | (-22) |

発行 下北山村役場 〒639-3803
奈良県吉野郡下北山村大字寺垣内983番地
☎(代)07468-6-0001
<http://www.vill.shimokitayama.nara.jp/>

謹んでお悔やみ申し上げます
橋之爪 アヤノさん(下桑原)
九月十九日逝去
享年九十三才

シルバー募金にご協力いただいた方
池峰(9月7日) 松田悦子さん
大阪府寝屋川市(9月24日) 橋之爪誠さん
ご協力いただきました皆様、
ありがとうございました。